



Anotação de Responsabilidade Técnica - ART
Lei nº 6.496, de 7 de dezembro de 1977

CREA-MA

ART OBRA / SERVIÇO
Nº MA20240740558

Conselho Regional de Engenharia e Agronomia do Estado do Maranhão

INICIAL

1. Responsável Técnico

MARLANGE SANTOS LARANJEIRA

Título profissional: **ENGENHEIRA CIVIL**

RNP: **1118616960**

Registro: **111977MA**

2. Dados do Contrato

Contratante: **MUNICIPIO DE AMARANTE DO MARANHÃO**

CPF/CNPJ: **06.157.846/0001-16**

AVENIDA DEP LA ROQUE

Nº: **1229**

Complemento:

Bairro: **CENTRO**

Cidade: **AMARANTE DO MARANHÃO**

UF: **MA**

CEP: **65923000**

Contrato: **Não especificado**

Celebrado em:

Valor: **R\$ 719.995,06**

Tipo de contratante: **Pessoa Juridica de Direito Público**

Ação Institucional: **Outros**

3. Dados da Obra/Serviço

AVENIDA DEP LA ROQUE

Nº: **1229**

Complemento:

Bairro: **CENTRO**

Cidade: **AMARANTE DO MARANHÃO**

UF: **MA**

CEP: **65923000**

Data de Início: **19/02/2024**

Previsão de término: **19/06/2024**

Coordenadas Geográficas: **-5.566931, -46.744002**

Finalidade: **Escolar**

Código: **Não Especificado**

Proprietário: **MUNICIPIO DE AMARANTE DO MARANHÃO**

CPF/CNPJ: **06.157.846/0001-16**

4. Atividade Técnica

	Quantidade	Unidade
14 - Elaboração		
80 - Projeto > CONSTRUÇÃO CIVIL > EDIFICAÇÕES > DE EDIFICAÇÃO > #1.1.1.1 - DE ALVENARIA	2,00	un
80 - Projeto > CONSTRUÇÃO CIVIL > INSTALAÇÕES HIDROSSANITÁRIAS > #1.4.1 - DE SISTEMA DE ÁGUA POTÁVEL	2,00	un
80 - Projeto > CONSTRUÇÃO CIVIL > INSTALAÇÕES HIDROSSANITÁRIAS > #1.4.3 - DE INSTALAÇÃO DE SISTEMA DE ESGOTO SANITÁRIO	2,00	un
80 - Projeto > ELETROTÉCNICA > INSTALAÇÕES ELÉTRICAS > DE INSTALAÇÕES ELÉTRICAS EM BAIXA TENSÃO > #11.10.1.2 - PARA FINS COMERCIAIS	2,00	un
35 - Elaboração de orçamento > CONSTRUÇÃO CIVIL > EDIFICAÇÕES > DE EDIFICAÇÃO > #1.1.1.1 - DE ALVENARIA	2,00	un
35 - Elaboração de orçamento > CONSTRUÇÃO CIVIL > INSTALAÇÕES HIDROSSANITÁRIAS > #1.4.1 - DE SISTEMA DE ÁGUA POTÁVEL	2,00	un
35 - Elaboração de orçamento > CONSTRUÇÃO CIVIL > INSTALAÇÕES HIDROSSANITÁRIAS > #1.4.3 - DE INSTALAÇÃO DE SISTEMA DE ESGOTO SANITÁRIO	2,00	un
35 - Elaboração de orçamento > ELETROTÉCNICA > INSTALAÇÕES ELÉTRICAS > DE INSTALAÇÕES ELÉTRICAS EM BAIXA TENSÃO > #11.10.1.2 - PARA FINS COMERCIAIS	2,00	un

Após a conclusão das atividades técnicas o profissional deve proceder a baixa desta ART

5. Observações

ART de projeto e orçamento para reforma e ampliação de duas escolas municipais do município de Amarante do Maranhão .

6. Declarações

- Declaro que estou cumprindo as regras de acessibilidade previstas nas normas técnicas da ABNT, na legislação específica e no decreto n. 5296/2004.

- Cláusula Compromissória: Qualquer conflito ou litígio originado do presente contrato, bem como sua interpretação ou execução, será resolvido por arbitragem, de acordo com a Lei no. 9.307, de 23 de setembro de 1996, por meio do Centro de Mediação e Arbitragem - CMA vinculado ao Crea-MA, nos termos do respectivo regulamento de arbitragem que, expressamente, as partes declaram concordar.

7. Entidade de Classe

SEM INDICACAO DE ENTIDADE DE CLASSE

A autenticidade desta ART pode ser verificada em: <https://crea-ma.sitac.com.br/publico/>, com a chave: 7WcZy
 Impresso em: 21/02/2024 às 10:15:52 por: , ip: 189.89.13.212

www.creama.org.br
 Tel: (98) 2106-8300

faleconosco@creama.org.br
 Fax: (98) 2106-8300





Anotação de Responsabilidade Técnica - ART
Lei nº 6.496, de 7 de dezembro de 1977

CREA-MA

ART OBRA / SERVIÇO
Nº MA20240740558

Conselho Regional de Engenharia e Agronomia do Estado do Maranhão

INICIAL

8. Assinaturas

Declaro serem verdadeiras as informações acima

_____, _____ de _____ de _____
Local data

MARLANGE SANTOS

LARANJEIRA:05148222360

Assinado de forma digital por MARLANGE
SANTOS LARANJEIRA:05148222360
Dados: 2024.02.21 15:24:46 -03'00'

MARLANGE SANTOS LARANJEIRA - CPF: 051.482.223-60

VANDERLY GOMES

MIRANDA:78279267387

Assinado de forma digital por VANDERLY
GOMES MIRANDA:78279267387
Dados: 2024.02.22 15:24:05 -03'00'

MUNICIPIO DE AMARANTE DO MARANHÃO - CNPJ: 06.157.846/0001-16

9. Informações

* A ART é válida somente quando quitada, mediante apresentação do comprovante do pagamento ou conferência no site do Crea.

10. Valor

Valor da ART: **R\$ 262,55** Registrada em: **20/02/2024** Valor pago: **R\$ 262,55** Nosso Número: **8305291960**

A autenticidade desta ART pode ser verificada em: <https://crea-ma.sitac.com.br/publico/>, com a chave: 7WcZy
Impresso em: 21/02/2024 às 10:15:53 por: , ip: 189.89.13.212

www.creama.org.br
Tel: (98) 2106-8300

faleconosco@creama.org.br
Fax: (98) 2106-8300





Prefeitura Municipal de Amarante do Maranhão-MA
Av. Deputado La Rocque, 1229, Centro.
CEP: 65923-000 - CNPJ: 06.157.846/0001-16

ESPECIFICAÇÃO TÉCNICA

Este Memorial refere-se à Reforma e Ampliação da EMEF GOMES DE SOUSA, localizada no Povoado Poço Azul município de Amarante do Maranhão – MA.

CONSIDERAÇÕES GERAIS

- Qualquer dúvida, não só quanto à interpretação destas especificações, mas de qualquer outro documento, imediatamente deverá ser consultada a fiscalização.
- Independentemente do que aqui é preceituado, a execução de todo e qualquer serviço deverá obedecer rigorosamente às Normas Técnicas oficiais em vigor para cada caso.

1.0 – SERVIÇOS INICIAIS

- A limpeza do terreno compreenderá os serviços de capina, roçado, destocamento, queima e remoção, de forma a deixar a área livre de raízes e tocos de árvores. Sempre que possível, deverá haver a preservação de vegetação de maior porte.
- Cabe ao CONSTRUTOR a responsabilidade de instalar no canteiro as placas dos órgãos responsáveis pela obra, conforme detalhamento a ser fornecido pela FISCALIZAÇÃO.
- As placas deverão ser instaladas em posição de destaque no canteiro de obras, devendo a sua localização ser previamente aprovada pela FISCALIZAÇÃO.
- É responsabilidade de o CONSTRUTOR obter junto a Prefeitura Municipal a marcação dos alinhamentos a serem obedecidos quando da locação e marcação da obra.
- A locação deverá utilizar instrumentos como: teodolito, nível, trena de aço e prumo de centro, de modo a que permitam obter a precisão desejada.
- A confecção da baqueta do gabarito deverá observar o total nivelamento do mesmo, empregando tábuas de 1” x 4” e pontalotes com 1,20m de comprimento.
- Após proceder a locação planialtimétrica da obra, marcação dos diferentes alinhamentos e pontos de nível, o CONSTRUTOR fará a competente comunicação à FISCALIZAÇÃO, que procederá às verificações e aferições que julgar oportuno.
- A ocorrência de erro na locação da obra projetada, implicará para o CONSTRUTOR na obrigação de proceder, por sua conta e nos prazos estipulados, as modificações, demolições e reposições que se tornarem necessárias, à juízo da FISCALIZAÇÃO, ficando além disso sujeito às sanções, multas e penalidades aplicáveis em cada caso particular, de acordo com o Contrato.
- O projeto de canteiro de obra deverá prever todas as instalações provisórias necessárias a seu bom funcionamento, tais como, tapumes, barracão, escritório, sanitários, redes de água e energia elétrica, etc. deverão ser previstos locais destinados à armazenagem de todos os materiais a serem empregados na obra.
- O bota fora do material, será removido periodicamente de acordo com as necessidades.



Prefeitura Municipal de Amarante do Maranhão-MA
Av. Deputado La Rocque, 1229, Centro.
CEP: 65923-000 - CNPJ: 06.157.846/0001-16

2.0 – MOVIMENTO DE TERRA

- A locação das escavações deverá ser feita topograficamente, obedecendo às instruções contidas nos projetos específicos.
- A escavação poderá ser manual ou mecânica, a critério da CONTRATADA.
- A CONTRATADA terá responsabilidade integral por desmoronamentos e pela integridade das obras existentes, e como também pelos eventuais enganos nas dimensões, dos serviços executados, cabendo ao mesmo executar, às suas próprias custas, todos os serviços necessários para restaurá-los, terreno, estruturas e outras instalações.
- Se quaisquer escavações forem feitas, por engano, abaixo da cota indicada nos projetos, a CONTRATADA reintegrará o excesso da escavação até a cota indicada no projeto, com aterro compactado especificado, às suas próprias custas.
- Após a conclusão das escavações, o fundo das cavas e ou valas deverão ser devidamente apiloados. Na execução do apiloamento o terreno deverá estar com umidade ótima, devendo ser corrigida em caso contrário.
- Todas as cavas ou valas, exceto as de tubulões, deverão ter, obrigatoriamente, o fundo apiloado, podendo este apiloamento ser executado mecânica ou manualmente.
- Após a execução do apiloamento, havendo a ocorrência de chuva, o mesmo deverá ser novamente executado, com remoção da eventual lama formada no fundo das cavas ou valas.
- O material das escavações adequado para o reaterro será estocado ao longo das valas ou das áreas de escavação, a uma distância conveniente para evitar desmoronamento, retorno à escavação e ou empecilhos para execução dos demais serviços.
- O material inadequado para reaterro e o material em acesso serão removidos para locais sugeridos pela CONTRATADA e aprovados pela FISCALIZAÇÃO.
- As escavações deverão ser mantidas sem presença de água, através de bombeamento ou rebaixamento do lençol freático, tomando-se também providencias para que a água da superfície não escorra para dentro das escavações.
- Escavações onde houver risco de desmoronamento deverão ser adequadamente escoradas.
- A CONTRATADA será o único responsável pela concepção e execução do esquema de escoramentos, esgotamentos e rebaixamento do lençol freático, independentemente da manifestação da FISCALIZAÇÃO, correndo às suas expensas os custos de materiais, execução e eventuais reparações de danos que possam ocorrer pela ausência ou falha de escoramentos e esgotamentos adequados.
- O material para reaterro deverá ser previamente aprovado pela FISCALIZAÇÃO.
- Se os materiais provenientes de escavações não forem adequados ou suficientes para o reaterro, a CONTRATADA indicará as áreas de empréstimo a serem aprovadas pela FISCALIZAÇÃO.
- O reaterro das cavas ou valas deverá ser executado logo após a desforma ou colocação das tubulações, tomando-se os devidos cuidados para não danificar e ou deslocar as estruturas e tubulações.
- Os locais a serem reaterrados deverão estar limpos, removendo-se pedaços de madeira ou outros materiais.



Prefeitura Municipal de Amarante do Maranhão-MA
Av. Deputado La Rocque, 1229, Centro.
CEP: 65923-000 - CNPJ: 06.157.846/0001-16

- O reaterro deverá ser executado em camadas de 20cm de material solto, com umidade ótima e compactação manual ou mecanicamente até se conseguir grau de compactação de no mínimo 100% do ensaio intermediário de compactação (NBR – 7182).
- O controle de compactação será visual e, em caso de dúvidas, a FISCALIZAÇÃO fará verificações através de processos expedidos de campo, medindo-se o peso específico através da cravação de cilindro amostrador de paredes finas e a umidade, pelo aparelho “Speedy”.
- A complementação dos abatimentos havidos nos locais reaterrados correrá por conta da CONTRATADA.
- Os serviços de apiloamento deverão ser executados em todos os fundos de cavas e áreas internas da edificação.

3.0 – INFRA-ESTRUTURA

- A execução das fundações deverá satisfazer às Normas da ABNT.
- A execução das fundações implicará na responsabilidade integral do CONSTRUTOR, pela resistência das mesmas e pela estabilidade da obra.
- Os serviços de fundações só poderão ser iniciados após a devida aprovação, pela FISCALIZAÇÃO, da locação da obra e das respectivas escavações.
- As operações de colocação de armaduras e concretagem dos elementos de fundação serão realizadas dentro dos requisitos do projeto e da perfeita conformidade com a prática de construção de estruturas de concreto, tanto quanto às dimensões e locações, quanto às características de resistência dos materiais utilizados.
- As barras de aço não deverão apresentar ferrugem, manchas de óleo, argamassa aderente ou qualquer outra substância que impeça uma perfeita aderência ao concreto.
- Nenhum conjunto de elementos estruturais como sapatas, pilares, vigas, cintas, etc., poderá ser concretado sem a minuciosa verificação por parte do CONSTRUTOR e da FISCALIZAÇÃO, atestando a perfeita disposição, dimensões, ligações e escoramentos das formas e armaduras correspondentes, bem como sem o prévio exame da correta colocação de canalizações elétricas, hidráulicas e outras que devam ser embutidas na massa de concreto.

4.0 – SUPERESTRUTURA

- Na leitura e interpretação do projeto estrutural e respectiva memória de cálculo, será sempre levado em conta que os mesmos obedecerão às Normas da ABNT aplicáveis a cada caso, na sua forma mais recente.
- A execução da estrutura deverá satisfazer plenamente as Normas da ABNT acima referida, como NBR-6118 (NB-1), NBR-6120 (NB-5), e demais Normas, no que couber.
- Serão observadas rigorosamente todas as particularidades do projeto de arquitetura.
- A execução de qualquer parte da estrutura implicará na integral responsabilidade do CONSTRUTOR por sua resistência e estabilidade.
- A resistência do concreto e o tipo de aço serão aqueles definidos no projeto.
- As barras de aço não deverão apresentar ferrugem, manchas de óleo, argamassa aderente ou qualquer outra substância que impeça uma perfeita aderência ao concreto.



Prefeitura Municipal de Amarante do Maranhão-MA
Av. Deputado La Rocque, 1229, Centro.
CEP: 65923-000 - CNPJ: 06.157.846/0001-16

- As perfurações para passagem de canalizações através de vigas e outros elementos estruturais, quando inteiramente inevitáveis, serão asseguradas por buchas adaptadas nas formas, de acordo com o projeto. A localização de tais furos serão objetos de atento estudo por parte do CONSTRUTOR, no sentido de evitar o enfraquecimento da peça, com prejuízo da estrutura. Nos casos em que não haja indicações precisas no projeto estrutural, os furos deverão ser situados, tanto quanto possível, fora da zona de trabalho das peças de concreto, devendo ainda ser consultado o profissional responsável pelo projeto.
- A fim de se evitar qualquer variação de coloração ou textura, deverão ser empregados materiais de origem, natureza e qualidade rigorosamente uniformes.

5.0 – PAREDES E DIVISÓRIAS

- As alvenarias serão executadas com tijolos furados e obedecerão às dimensões e alinhamentos indicados no Projeto de Execução.
- Os tijolos serão do tipo cerâmico, de dimensões 9x19x19 cm, devendo apresentar arestas vivas e faces regulares. Deverão ser bem queimados, sonoros a percussão, apresentar boa resistência quanto à quebra, e sem variação de suas dimensões.
- No assentamento de cada fiada os tijolos ou blocos devem ser colocados alternadamente, de modo que as juntas fiquem colocadas em linhas horizontais contínuas e verticais descontínuas (amarração).
- As juntas terão espessura de até 15mm e serão rebaixadas a ponto de colher para que o emboço tenha boa aderência.
- Acima das esquadrias serão executadas vergas de concreto estrutural, de modo a garantir a integridade das esquadrias.
- Saliências maiores que 40 mm deverão ser preenchidas com alvenaria e não com argamassa.
- As características técnicas das lajotas de cerâmica deverão ser enquadradas de acordo como especificado pela NBR – 7171.

6.0 – COBERTURA

- Os planos de cobertura serão construídos e reformados de forma a garantir o rápido escoamento das águas pluviais, com vedação satisfatória e permitindo a dilatação térmica dos materiais sem reter umidade, e que possibilitem uma fácil manutenção dos telhados.
- Deverá utilizar materiais que possam atender as necessidades básicas de proteção contra as intempéries e garantia de um melhor isolamento térmico.
- Toda cobertura da área ampliada será em estrutura de madeira para telha cerâmica, e será usada telha cerâmica do tipo PLAN.

7.0 – REVESTIMENTO

- Os revestimentos apresentarão parâmetros perfeitamente desempenados e apurados.
- O revestimento de cada pano de parede só será iniciado depois de embutidas todas as canalizações que por ele estejam previstas passar.



Prefeitura Municipal de Amarante do Maranhão-MA
Av. Deputado La Rocque, 1229, Centro.
CEP: 65923-000 - CNPJ: 06.157.846/0001-16

- Depois de convencionalmente limpas, as superfícies a revestir serão umedecidas e uniformemente chuvscadas com argamassa de cimento e areia no traço 1:3, de modo a garantir uma maior aderência do revestimento final.
- O emboço traço 1:3:3 de cimento, areia e saibro, deverá ser executado com a finalidade de cobrir e regularizar a superfície da base, propiciando uma superfície que permita receber o revestimento cerâmico.
- Todas as alvenarias, lajes e vigas, exceto as aparentes ou que preveem tratamentos especiais, receberão revestimento em massa única, ou reboco, com argamassa de cimento e areia fina peneirada no traço 1:8, com espessura máxima de 25 mm.
- O reboco deverá ser regularizado e desempenado à régua, desempenadeira de aço, e alisado a esponja. Deverá apresentar superfície não áspera, aspecto uniforme, com parâmetro perfeitamente plano, não sendo aceito qualquer ondulação, desigualdade de alinhamento da superfície, ou falhas.
- Serão verificadas todas as etapas do processo executivo, desde a preparação das argamassas, alinhamento dos planos, aresta, acabamento e a regularidade final superfície.
- O assentamento do revestimento cerâmico deverá ser executado com argamassa de cimento colante, devendo posteriormente ser rejuntado com cimento branco, onde indicado no projeto.
- As peças cerâmicas deverão ser de primeira escolha, homogêneas e uniformes, com arestas bem definidas, apresentando esmalte perfeitamente liso sobre a superfície plana, dificilmente riscável por ponta de aço.
- Os banheiros receberão revestimento cerâmico até altura de 1,60m e cozinha até altura de forro.

8.0 – ESQUADRIAS

- As esquadrias de madeira (portas, guarnições, alisar, etc.) deverão obedecer rigorosamente, quanto às dimensões, localização e tipo, conforme indicado em projeto arquitetônico.
- Toda a madeira a ser empregada deverá ser seca e isenta de defeitos que comprometam sua finalidade, tais como rachaduras, nós, escoriações, falhas, empenamentos, etc.
- O assentamento dos macros de portas será executado depois de tirado os pontos de revestimentos das paredes adjacentes. Caso necessário será utilizado peças especiais para se assegurar que a largura delas seja sempre de acordo com os detalhes do projeto.
- As guarnições de madeira serão de pau d'arco, maracatiara ou Angelim e fixadas à alvenaria por intermédio de grampos apropriados. Serão empregados tantos grampos quanto necessários para garantir a perfeita fixação.
- As portas internas e externas deverão receber conjunto de ferragens apropriadas para salas ou banheiros, conforme sua utilização.
- As ferragens utilizadas serão em latão cromado, de acabamento brilhante, devendo ser novas e em perfeitas condições de funcionamento.
- Todas as esquadrias da área ampliada deverão obedecer rigorosamente às dimensões e localizações do projeto, devendo-se observar o tipo de material especificado na legenda do projeto arquitetônico.



Prefeitura Municipal de Amarante do Maranhão-MA
Av. Deputado La Rocque, 1229, Centro.
CEP: 65923-000 - CNPJ: 06.157.846/0001-16

9.0 – FORRO

- O forro em gesso, usando mão-de-obra qualificada de primeira qualidade e de acordo com as Normas técnicas. O material a empregar deverá ser de alta qualidade e sem defeito de fabricação.

10.0 – PAVIMENTAÇÃO

- O solo deverá ser previamente drenado, regularizado e bem apilado de modo a constituir uma infra-estrutura de resistência uniforme.
- O lastro de concreto deverá ser executado em “concreto magro” no traço volumétrico 1:3:5 (cimento, areia grossa e seixo), na espessura mínima de 4 cm sobre substrato molhado e perfeitamente nivelado.
- Depois de nivelado o piso deverá receber uma camada de regularização apropriada para piso cerâmico.
- Em toda a área deverá ser executado piso cerâmico e rodapé cerâmico na altura de 10cm, sendo rejuntado posteriormente.
- Será executada calçada de proteção em todo o perímetro da edificação conforme projeto arquitetônico.

11.0 – INSTALAÇÕES ELÉTRICAS

- O projeto executivo foi elaborado obedecendo ao projeto arquitetônico, às especificações, às Normas da ABNT, em especial a NBR – 8160, e aos critérios das concessionárias locais.
- O emprego de eletrodutos rígidos será obrigatório para todas as instalações embutidas, salvo expressa indicada em contrário nas especificações ou no projeto, sendo de PVC rosável, de acordo com a NBR – 6150.
- Os eletrodutos poderão ser cortados à serra, porém, deverão ser escareados à lima para remoção de rebarbas.
- A tubulação deverá ser instalada embutida na alvenaria de modo a não formar cotovelos ou depressões onde possa acumular água, devendo assim, apresentar ligeira e contínua declividade no sentido das caixas de passagem.
- As caixas de interruptores e tomadas, quando localizadas próximo das portas, deverão prever um afastamento mínimo de 0,20m destas.
- A fim de facilitar a enfição dos condutores, poderão ser usados produtos como lubrificantes, talco, pedra sabão ou vaselina em pasta.
- O desencapamento dos condutores para efetuar emendas deverá ser cauteloso, e só será permitido em pontos localizados nas caixas de passagem. Os fios deverão ser limpos e revestidos com fita isolante de borracha.
- Os pontos de luz nos tetos serão perfeitamente centralizados ou alinhados nos respectivos ambientes, perfeitamente de acordo com a disposição constante do Projeto de Instalações Elétricas.
- As fiações e cabeamentos telefônicos serão executados com condutores de cobre estanhado, isolados em PVC, e com capa externa em PVC na cor cinza, de acordo com as Normas da Telebrás.



Prefeitura Municipal de Amarante do Maranhão-MA
Av. Deputado La Rocque, 1229, Centro.
CEP: 65923-000 - CNPJ: 06.157.846/0001-16

12.0 – VIDROS

- Quando do assentamento nos caixilhos, as chapas não deverão ficar em contato direto com nenhum elemento de sustentação, sendo para tal fim, colocada massa para vidro.
- Os serviços de vidraçaria serão executados rigorosamente de acordo com o projeto arquitetônico.
- A espessura dos vidros é normalmente determinada em função da área das aberturas das esquadrias, altura em relação ao solo e exposição a ventos fortes dominantes. Não podendo, entretanto, ter espessura inferior a 7 mm.

13.0 – PINTURA

- As superfícies a serem pintadas deverão ser examinadas, limpas e corrigidas de quaisquer imperfeições de revestimento antes do início dos serviços.
- A eliminação da poeira deverá ser completa. As superfícies só deverão ser pintadas quando estiverem perfeitamente secas.
- Todas as paredes, tanto internas quanto externas, deverão ser pintadas com tinta acrílica, nas cores a serem definidas pela FISCALIZAÇÃO.
- A segunda demão da pintura só poderá ser aplicada, decorrido 24 (vinte e quatro) horas da aplicação da primeira.
- As tintas deverão ser aprovadas pela FISCALIZAÇÃO nas embalagens originais de fábrica antes de sua aplicação.
- Deverão ser evitados escorrimientos ou respingos de tinta nas superfícies não destinadas a pinturas, tais como concreto aparente, ferragens e aparelhos de iluminação. Quando aconselháveis tais superfícies deverão ser protegidas com papel, fita celulose ou materiais equivalentes.
- Os respingos que não poderem ser evitados deverão ser removidos com solvente adequado, enquanto a tinta estiver fresca.
- Os trabalhos de pintura externa ou em locais mal abrigados não deverão ser realizados em dias de chuva.
- Todas as portas (madeira ou metálicas), portões, grades e gradis metálicos serão pintados com duas demãos, no mínimo, com tinta esmalte sintético tipo e cor a ser definido pela FISCALIZAÇÃO, até conseguir perfeita cobertura da superfície.
- Todas as peças metálicas previstas para tratamento com pintura em esmalte sintético, receberão fundo “primer” anti-corrosivo tipo CHROMOXIDO ou similar.

14.0 – DIVERSOS

- Será executado quadro escolar conforme projeto arquitetônico.

15.0 – LIMPEZA GERAL DA OBRA

- A obra será entregue em perfeito estado de limpeza e conservação, devendo apresentar perfeito funcionamento em todas as suas instalações, equipamentos e aparelhos.



Prefeitura Municipal de Amarante do Maranhão-MA
Av. Deputado La Rocque, 1229, Centro.
CEP: 65923-000 - CNPJ: 06.157.846/0001-16

- Na execução dos serviços de limpeza deverão ser tomadas as precauções no sentido de se evitar danos aos materiais de acabamento.
- O desentulho da obra deverá ser feito periodicamente e de acordo com as recomendações da FISCALIZAÇÃO.
- Ao término dos serviços, será removido todo o entulho do terreno, sendo cuidadosamente limpos e varridos os acessos.
- A limpeza de todas as superfícies revestidas ou pavimentadas com material cerâmico e granito deverá ser feita com água e sabão ou com o emprego de outros materiais recomendados pela FISCALIZAÇÃO.

MARLANGE SANTOS
LARANJEIRA:05148222360

Assinado de forma digital por
MARLANGE SANTOS
LARANJEIRA:05148222360
Dados: 2024.02.22 14:01:15 -03'00'

MARLANGE SANTOS LARANJEIRA
111861696-0 CREA MA



Prefeitura Municipal de Amarante do Maranhão-MA
Av. Deputado La Rocque, 1229, Centro.
CEP: 65923-000 - CNPJ: 06.157.846/0001-16

RELATÓRIO FOTOGRÁFICO



Imagem 01: Nova Pintura, troca de piso e reforma das esquadrias.



Imagem 02: Execução de calçada de proteção.



Prefeitura Municipal de Amarante do Maranhão-MA
Av. Deputado La Rocque, 1229, Centro.
CEP: 65923-000 - CNPJ: 06.157.846/0001-16



Imagem 03: Reforma das esquadrias



Imagem 04: Reparos da estrutura

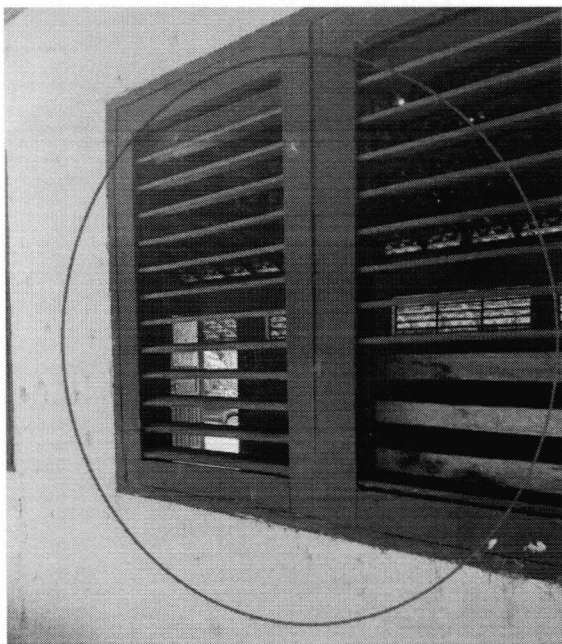

Imagem 05: Troca de piso



Imagem 06: Troca pilares de madeira por pilares de concreto.



Prefeitura Municipal de Amarante do Maranhão-MA
Av. Deputado La Rocque, 1229, Centro.
CEP: 65923-000 - CNPJ: 06.157.846/0001-16



Imagem 07: Demolição dos banheiros antigos, para construção de novos banheiros e ampliação da varanda.



Imagem 08: Construção de uma nova estrutura para caixa d'água.

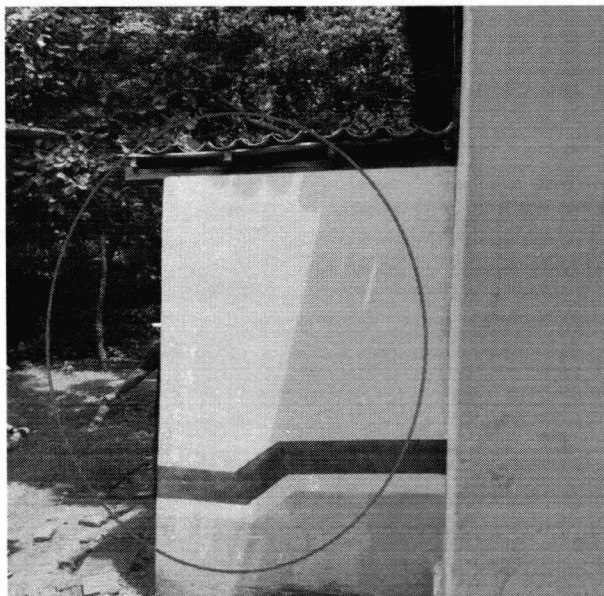

ESTADO DO MARANHÃO
PREFEITURA MUNICIPAL DE AMARANTE DO MARANHÃO

CNPJ (MF) 06.157.846/0001-16

Av. Dep. La Roque, 1229 - Centro

Amarante do Maranhão - MA

BDI

OBRA: REFORMA E AMPLIAÇÃO DA E.M.E.F GOMES DE SOUSA

LOCALIZAÇÃO : POÇO AZUL - AMARANTE DO MARANHÃO

DESCRIÇÃO	VALORES DE REFERÊNCIA - %			Taxas Adotadas - %
	MÍNIMO	MÁXIMO	MÉDIO	
Taxa de seguros + Garantia (*)	0,80	1,00	0,80	0,90
Risco	0,97	1,27	1,27	1,27
Despesas Financeiras	0,59	1,39	1,23	1,25
Administração Central	3,00	5,50	4,00	5,00
Lucro	6,16	8,96	7,40	7,00
Tributos (soma dos itens abaixo)	9,75	9,75	9,75	9,75
COFINS	3,00	3,00	3,00	3,00
CPRB	4,50	4,50	4,50	4,50
PIS	0,65	0,65	0,65	0,65
ISS (**)(***)	1,60	1,60	1,60	1,60
TOTAL	20,34	25,00	22,12	28,65

Fonte da composição, valores de referência e fórmula do BDI: Acórdão 2622/2013 - TCU - Plenário

Os valores de BDI acima foram calculados com emprego da fórmula abaixo:

$$BDI = \left[\left(\frac{(1 + AC/100)(1 + DF/100)(1 + R/100)(1 + L/100)}{1 - \left(\frac{I}{100}\right)} \right) - 1 \right] \times 100$$

Onde:

AC = taxa de rateio da Administração Central;

DF = taxa das despesas financeiras;

R = taxa de risco, seguro e garantia do empreendimento;

I = taxa de tributos;

L = taxa de lucro.

Observações:

(*) - Pode haver garantia desde que previsto no Edital da Licitação e no Contrato de Execução.

(**) - A taxa de ISS foi considerado que o custo da mão-de obra corresponde a 32% do valor dos serviços.

(***) - Podem ser aceitos outros percentuais de ISS desde que previsto na legislação municipal.

MARLANGE SANTOS
LARANJEIRA-05148222360

Assinado de forma digital por
MARLANGE SANTOS
LARANJEIRA-05148222360
Dados: 2024.02.22 13:57:50 -03'00'

MARLANGE SANTOS LARANJEIRA

111861696-0 CREA MA

ENGENHEIRA CIVIL



ESTADO DO MARANHÃO
PREFEITURA MUNICIPAL DE AMARANTE DO MARANHÃO

CNPJ (MF) 06.157.846/0001-16
Av. Dep. La Roque, 1229 - Centro
Amarante do Maranhão - MA

OBRA: REFORMA E AMPLIAÇÃO DA E.M.E.F GOMES DE SOUSA
LOCALIZAÇÃO : POÇO AZUL - AMARANTE DO MARANHÃO

COMPOSIÇÃO DE ENCARGOS SOCIAIS

DESCRIMINAÇÃO	HORISTA %	MENSALISTA %
GRUPO A		
A-1 - INSS	0,00	0,00
A-2 - SESI	1,50	1,50
A-3 - SENAI	1,00	1,00
A-4 - INCRA	0,20	0,20
A-5 - SEBRAE	0,60	0,60
A-6 - SALÁRIO EDUCAÇÃO	2,50	2,50
A-7 - SEG. ACID. TRABALHO	3,00	3,00
A-8 - F.G.T.S.	8,00	8,00
A-9 -SECONCI	0,00	0,00
A - TOTAL DOS ENCARGOS SOCIAIS BÁSICOS	16,80	16,80
GRUPO B		
B-1 - REPOUSO SEM. REMUNERADO	17,91	0,00
B-2 - FERIADOS	3,96	0,00
B-3 - AUXÍLIO ENFERMIDADE	0,91	0,69
B-4 - 13º SALÁRIO	10,87	8,33
B-5 - LICENÇA PATERNIDADE	0,08	0,06
B-6 - FALTAS JUSTIFICADAS	0,72	0,56
B-7 - DIAS DE CHUVA	1,62	0,00
B-8 - AUXILIO ACIDENTE DE TRABALHO	0,12	0,09
B-9 - FÉRIAS GOZADAS	9,29	7,13
B-10 - SALÁRIO MATERNIDADE	0,03	0,02
B - TOTAL DOS ENCARGOS SOCIAIS QUE RECEBEM INCIDÊNCIAS DE A	45,51	16,88
GRUPO C		
C-1 - AVISO PREVIO INDENIZADO	6,13	4,70
C-2 - AVISO PREVIO TRABALHADO	0,32	0,25
C-3 - FÉRIAS INDENIZADAS	4,81	3,69
C-4 - DEPÓSITO RESCISÃO SEM JUSTA CAUSA	5,21	4,00
C-5 - INDENIZAÇÃO ADICIONAL	0,52	0,40
C - TOTAL DE ENCCARGOS SOCIAIS QUE NÃO RECEBEM INCIDÊNCIAS DE A	16,99	13,04
GRUPO D		
D-1 - REINCIDÊNCIA DE GRUPO A SOBRE GRUPO B	7,65	2,84



ESTADO DO MARANHÃO
PREFEITURA MUNICIPAL DE AMARANTE DO MARANHÃO

CNPJ (MF) 06.157.846/0001-16
Av. Dep. La Roque, 1229 - Centro
Amarante do Maranhão - MA

OBRA: REFORMA E AMPLIAÇÃO DA E.M.E.F GOMES DE SOUSA
LOCALIZAÇÃO : POÇO AZUL - AMARANTE DO MARANHÃO

COMPOSIÇÃO DE ENCARGOS SOCIAIS

D-2 - REINCIDÊNCIA DE GRUPO A SOBRE AVISO PREVIO TRABALHADO E REINCIDÊNCIA DO FGTS SOBRE AVISO PREVIO INDENIZADO	0,54	0,42
D - TOTAL DE REINCIDÊNCIAS DE UM GRUPO SOBRE O OUTRO	8,19	3,26
GRUPO E		
E -	0,00	0,00
E - TOTAL DOS ENCARGOS SOCIAIS COMPLEMENTARES	0,00	0,00
TOTAL GERAL (%)	87,49	49,98

MARLANGE SANTOS
LARANJEIRA:05148222360

Assinado de forma digital por
MARLANGE SANTOS
LARANJEIRA:05148222360
Dados: 2024.02.22 13:58:30 -03'00'

MARLANGE SANTOS LARANJEIRA
111861696-0 CREA MA
ENGENHEIRA CIVIL



ESTADO DO MARANHÃO
PREFEITURA MUNICIPAL DE AMARANTE DO MARANHÃO
CNPJ (MF) 06.157.846/0001-16
Av. Dep. La Roque, 1229 - Centro
Amarante do Maranhão - MA

OBRA: REFORMA E AMPLIAÇÃO DA E.M.E.F GOMES DE SOUSA
LOCALIZAÇÃO : POÇO AZUL - AMARANTE DO MARANHÃO
REFERÊNCIA ORÇAMENTÁRIA: SINAPI - 12/2023 - MARANHÃO, SBC - 02/2024 - MARANHÃO
ORSE - 12/2023 SERGIOE , SEINFRA - 028 - CEARA.

COMPOSIÇÕES ANALÍTICAS COM PREÇO UNITÁRIO

CP - 01	CÓDIGO	BANCO	DESCRIÇÃO	TIPO	UND	QUANT.	VALOR UNIT.	TOTAL	
COMPOSIÇÃO	CP 001	Próprio	ADMINISTRAÇÃO LOCAL DE OBRA	SEDI - SERVIÇOS DIVERSOS	MES	1,0000000	6.677,71	6.677,71	
COMPOSIÇÃO AUXILIAR	90778	SINAPI	ENGENHEIRO CIVIL DE OBRA PLENO COM ENCARGOS COMPLEMENTARES	SEDI - SERVIÇOS DIVERSOS	H	18,0000000	97,17	1.749,06	
COMPOSIÇÃO AUXILIAR	93572	SINAPI	ENCARREGADO GERAL DE OBRAS COM ENCARGOS COMPLEMENTARES	SEDI - SERVIÇOS DIVERSOS	MES	1,0000000	4.928,65	4.928,65	
				MO sem LS =>	6.677,71	LS =>	0,00	MO com LS =>	6.677,71
				Valor do BDI =>	1.913,16			Valor com BDI =>	8.590,87

MARLANGE SANTOS LARANJEIRA
111861696-0 CREA MA
ENGENHEIRA CIVIL



ESTADO DO MARANHÃO
PREFEITURA MUNICIPAL DE AMARANTE DO MARANHÃO
CNPJ (MF) 06.157.846/0001-16
Av. Dep. La Roque, 1229 - Centro
Amarante do Maranhão - MA

CRONOGRAMA FÍSICO-FINANCEIRO

OBRA: REFORMA E AMPLIAÇÃO DA E.M.E.F GOMES DE SOUSA
LOCALIZAÇÃO: POÇO AZUL - AMARANTE DO MARANHÃO
REFERÊNCIA ORÇAMENTÁRIA: SINAPI - 12/2023 - MARANHÃO, SBC - 02/2024 - MARANHÃO
ORSE - 12/2023 SERGIOE, SEINFRA - 028 - CEARA.

ITEM	DISCRIMINAÇÃO DOS SERVIÇOS	VALOR DOS SERVIÇOS	PESO %	SERVIÇOS A EXECUTAR					
				MÊS - 1		MÊS - 2		MÊS - 3	
				SIMPL.%	ACUM.%	SIMPL.%	ACUM.%	SIMPL.%	ACUM.%
1.0	SERVIÇOS INICIAIS	R\$ 51.460,71	25,45%	50,00%	50,00%	25,00%	75,00%	25,00%	100,00%
2.0	DEMOLIÇÕES	R\$ 2.268,08	1,12%	100,00%	100,00%		100,00%		100,00%
3.0	ESTRUTURA	R\$ 14.426,66	7,13%	100,00%	100,00%		100,00%		100,00%
4.0	PAREDES E REVESTIMENTOS	R\$ 14.471,51	7,16%	100,00%	100,00%		100,00%		100,00%
5.0	COBERTURA	R\$ 17.489,79	8,65%	20,00%	20,00%	80,00%	100,00%		100,00%
6.0	ESQUADRIAS	R\$ 10.943,45	5,41%		0,00%	50,00%	50,00%	50,00%	100,00%
7.0	PAVIMENTAÇÃO	R\$ 31.561,38	15,61%		0,00%	80,00%	80,00%	20,00%	100,00%
8.0	INSTALAÇÕES HIDROSSANITÁRIAS	R\$ 10.984,56	5,43%		0,00%	50,00%	50,00%	50,00%	100,00%
9.0	PEÇAS E LOUÇAS SANITÁRIAS	R\$ 6.905,73	3,42%		0,00%		0,00%	100,00%	100,00%
10.0	INSTALAÇÕES ELÉTRICAS	R\$ 7.789,26	3,85%		0,00%	50,00%	50,00%	50,00%	100,00%
11.0	PINTURA	R\$ 30.182,11	14,93%		0,00%		0,00%	100,00%	100,00%
12.0	DIVERSOS	R\$ 3.724,83	1,84%		0,00%		0,00%	100,00%	100,00%
TOTAL		R\$ 202.208,07	100,0%	29,87%		33,12%		37,02%	
				R\$ 60.394,57		R\$ 66.964,75		R\$ 74.848,75	
TOTAL ACUMULADO				R\$ 60.394,57		R\$ 127.359,32		R\$ 202.208,07	

MARLANGE SANTOS LARANJEIRA
111861696-0 CREA MA
ENGENHEIRA CIVIL

MARLANGE SANTOS
LARANJEIRA.05148222360

Assinado de forma digital por
MARLANGE SANTOS
LARANJEIRA.05148222360
Data: 2024.02.21 13:59:49 -03'00'



ESTADO DO MARANHÃO
PREFEITURA MUNICIPAL DE AMARANTE DO MARANHÃO
CNPJ (MF) 06.157.846/0001-16
Av. Dep. La Roque, 1229 - Centro
Amarante do Maranhão - MA

PLANILHA ORÇAMENTÁRIA

OBRA: REFORMA E AMPLIAÇÃO DA E.M.E.F GOMES DE SOUSA

LOCALIZAÇÃO : POÇO AZUL - AMARANTE DO MARANHÃO

REFERÊNCIA ORÇAMENTÁRIA: SINAPI - 12/2023 - MARANHÃO, SBC - 02/2024 - MARANHÃO

ORSE - 12/2023 SERGIOE , SEINFRA - 028 - CEARA.

ENCARGOS : DESONERADO

BDI 28,65%

ITEM	CÓDIGO	BANCO	DESCRIÇÃO	UNID	QUANT	VALOR UNIT.	VALOR UNIT. COM BDI	TOTAL
1.0			SERVIÇOS INICIAIS					R\$ 50.467,64
1.1	CP 001	PROPRI A	ADMINISTRAÇÃO LOCAL DE OBRA.	MÊS	3,00	R\$ 8.590,87	R\$ 11.052,16	R\$ 33.156,48
1.2	C4541	SEINFRA	PLACA PADRÃO DE OBRA, TIPO BANNER.	M²	4,00	R\$ 385,96	R\$ 496,54	R\$ 1.986,15
1.3	99059	SINAPI	LOCAÇÃO CONVENCIONAL DE OBRA.	M	8,18	R\$ 59,85	R\$ 77,00	R\$ 629,84
1.4	12689	SBC	MOBILIZAÇÃO E DESMOBILIZAÇÃO DE CANTEIRO	UND	2,00	R\$ 5.711,30	R\$ 7.347,59	R\$ 14.695,17

2.0			DEMOLIÇÕES					R\$ 2.033,05
2.1	97631	SINAPI	DEMOLIÇÃO DE ARGAMASSAS, DE FORMA MANUAL, SEM REAPROVEITAMENTO.	M²	16,39	R\$ 10,84	R\$ 13,95	R\$ 228,56
2.2	97660	SINAPI	REMOÇÃO DE INTERRUPTORES/TOMADAS ELÉTRICAS, DE FORMA MANUAL, SEM REAPROVEITAMENTO.	UND	12,00	R\$ 0,63	R\$ 0,81	R\$ 9,73
2.3	97661	SINAPI	REMOÇÃO DE CABOS ELÉTRICOS, DE FORMA MANUAL, SEM REAPROVEITAMENTO.	M	288,00	R\$ 0,69	R\$ 0,89	R\$ 255,65
2.4	104789	SINAPI	DEMOLIÇÃO DE PISO DE CONCRETO SIMPLES, DE FORMA MANUAL, SEM REAPROVEITAMENTO.	M²	5,08	R\$ 189,68	R\$ 244,02	R\$ 1.238,42
2.5	4802	ORSE	REMOÇÃO DE PILARES DE MADEIRA.	UND	7,00	R\$ 33,39	R\$ 42,96	R\$ 300,69
3.0			ESTRUTURA					R\$ 17.955,86
3.1			MOVIMENTAÇÃO DE TERRA					R\$ 1.552,56
3.1.1	93358	SINAPI	ESCAVAÇÃO MANUAL DE VALA COM PROFUNDIDADE MENOR OU IGUAL A 1,30 M. AF_02/2021	M³	2,11	R\$ 80,86	R\$ 104,03	R\$ 219,20
3.1.2	93382	SINAPI	REATERRO MANUAL DE VALAS, COM COMPACTADOR DE SOLOS DE PERCUSSÃO. AF_08/2023	M³	2,11	R\$ 24,23	R\$ 31,17	R\$ 65,69
3.1.3	C0328	SEINFRA	ATERRO C/COMPACTAÇÃO MECÂNICA E CONTROLE, MAT. DE AQUISIÇÃO	M³	9,43	R\$ 104,47	R\$ 134,40	R\$ 1.267,67
3.2			CONCRETO ARMADO					R\$ 16.403,31
3.2.1	101166	SINAPI	ALVENARIA DE EMBASAMENTO	M³	1,40	R\$ 658,87	R\$ 847,64	R\$ 1.190,76
3.2.2	98557	SINAPI	IMPERMEABILIZAÇÃO DE SUPERFÍCIE COM EMULSÃO ASFÁLTICA, 2 DEMÃOS. AF_09/2023	M²	3,51	R\$ 42,57	R\$ 54,77	R\$ 192,34
3.2.3	103670	SINAPI	LANÇAMENTO COM USO DE BALDES, ADENSAMENTO E ACABAMENTO DE CONCRETO EM ESTRUTURAS. AF_02/2022	M³	5,19	R\$ 277,12	R\$ 356,51	R\$ 1.851,35
3.2.4	94964	SINAPI	CONCRETO FCK = 20MPA, TRAÇO 1:2,7:3 (EM MASSA SECA DE CIMENTO/ AREIA MÉDIA/ BRITA 1) - PREPARO MECÂNICO COM BETONEIRA 400 L. AF_05/2021	M³	5,19	R\$ 462,74	R\$ 595,32	R\$ 3.091,41
3.2.5	92803	SINAPI	CORTE E DOBRA DE AÇO CA-50, DIÂMETRO DE 10,0 MM. AF_06/2022	KG	103,86	R\$ 9,70	R\$ 12,48	R\$ 1.296,05
3.2.6	92800	SINAPI	CORTE E DOBRA DE AÇO CA-60, DIÂMETRO DE 5,0 MM, UTILIZADO EM LAJE. AF_12/2015	KG	337,54	R\$ 10,29	R\$ 13,24	R\$ 4.468,36

3.2.7	92413	SINAPI	MONTAGEM E DESMONTAGEM DE FÔRMA DE PILARES RETANGULARES E ESTRUTURAS SIMILARES, EM MADEIRA SERRADA, 4 UTILIZAÇÕES. AF_09/2020	M²	31,16	R\$ 107,60	R\$ 138,43	R\$ 4.313,04
4.0			PAREDES E REVESTIMENTOS					R\$ 15.674,68
4.1	103328	SINAPI	ALVENARIA DE VEDAÇÃO DE BLOCOS CERÂMICOS FURADOS NA HORIZONTAL DE 9X19X19 CM (ESPESSURA 9 CM) E ARGAMASSA DE ASSENTAMENTO COM PREPARO EM BETONEIRA. AF_12/2021	M²	37,24	R\$ 87,73	R\$ 112,86	R\$ 4.203,08
4.2	87878	SINAPI	CHAPISCO APLICADO EM ALVENARIAS E ESTRUTURAS DE CONCRETO INTERNAS, COM COLHER DE PEDREIRO. ARGAMASSA TRAÇO 1:3 COM PREPARO MANUAL. AF_06/2014	m²	74,48	R\$ 4,65	R\$ 5,98	R\$ 445,56
4.3	87529	SINAPI	REPARO E RECUPERAÇÃO DE PAREDES DE ALVENARIA	M²	16,39	R\$ 35,69	R\$ 45,92	R\$ 752,50
4.4	87529	SINAPI	REBOCO COM ARGAMASSA DE CIMENTO E AREIA TRAÇO 1:3, ESP. 2,5CM	M²	66,03	R\$ 35,69	R\$ 45,92	R\$ 3.031,78
4.5	87527	SINAPI	EMBOÇO, PARA RECEBIMENTO DE CERÂMICA, EM ARGAMASSA TRAÇO 1:2:8, PREPARO MECÂNICO COM BETONEIRA 400L, APLICADO MANUALMENTE EM FACES INTERNAS DE PAREDES, PARA AMBIENTE COM ÁREA MENOR QUE 5M2, ESPESSURA DE 20MM, COM EXECUÇÃO DE TALISCAS. AF_06/2014	M²	27,60	R\$ 39,31	R\$ 50,57	R\$ 1.395,80
4.6	87275	SINAPI	REVESTIMENTO CERÂMICO PARA PAREDES INTERNAS COM PLACAS TIPO ESMALTADA EXTRA DE DIMENSÕES 33X45 CM APLICADAS A MEIA ALTURA DAS PAREDES. AF_02/2023 PE	M²	41,94	R\$ 81,32	R\$ 104,62	R\$ 4.387,69
4.7	88649	SINAPI	RODAPE CERÂMICO DE 7CM DE ALTURA COM PLACAS TIPO ESMALTADA EXTRA DE DIMENSÕES 45X45CM. AF_02/2023	M	117,83	R\$ 9,62	R\$ 12,38	R\$ 1.458,28
5.0			COBERTURA					R\$ 17.857,93
5.1	92539	SINAPI	TRAMA DE MADEIRA COMPOSTA POR RIPAS, CAIBROS E TERÇAS PARA TELHADOS DE ATÉ 2 ÁGUAS PARA TELHA DE ENCAIXE DE CERÂMICA OU DE CONCRETO, INCLUSO TRANSPORTE VERTICAL. AF_07/2019	M²	17,95	R\$ 82,65	R\$ 106,33	R\$ 1.908,61
5.2	94201	SINAPI	TELHAMENTO COM TELHA CERÂMICA CAPA-CANAL, TIPO COLONIAL, COM ATÉ 2 ÁGUAS, INCLUSO TRANSPORTE VERTICAL. AF_07/2019	M²	17,95	R\$ 44,18	R\$ 56,84	R\$ 1.020,23
5.3	C2200	SEINFRA	RETELHAMENTO C/ TELHA CERÂMICA ATE 20% NOVA	M²	202,29	R\$ 51,15	R\$ 65,80	R\$ 13.311,59
5.4	96113	SINAPI	FORRO EM PLACAS DE GESSO, PARA AMBIENTES COMERCIAIS. AF_08/2023_PS	M²	27,12	R\$ 46,36	R\$ 59,64	R\$ 1.617,49

6.0			ESQUADRIAS					R\$ 10.943,45
6.1	90843	SINAPI	KIT DE PORTA DE MADEIRA PARA PINTURA, SEMI-OCA (LEVE OU MÉDIA), PADRÃO MÉDIO, 80X210CM, ESPESSURA DE 3,5CM, ITENS INCLUSOS: DOBRADIÇAS, MONTAGEM E INSTALAÇÃO DO BATENTE, FECHADURA COM EXECUÇÃO DO FURO - FORNECIMENTO E INSTALAÇÃO.	UND	1,00	R\$ 964,99	R\$ 1.241,46	R\$ 1.241,46
6.2	90842	SINAPI	KIT DE PORTA DE MADEIRA PARA PINTURA, SEMI-OCA (LEVE OU MÉDIA), PADRÃO MÉDIO, 60X210CM, ESPESSURA DE 3,5CM, ITENS INCLUSOS: DOBRADIÇAS, MONTAGEM E INSTALAÇÃO DO BATENTE, FECHADURA COM EXECUÇÃO DO FURO - FORNECIMENTO E INSTALAÇÃO.	UND	2,00	R\$ 920,78	R\$ 1.184,58	R\$ 2.369,17
6.3	90806	SINAPI	BATENTE E ALISARES PARA PORTA DE MADEIRA, FIXAÇÃO COM ARGAMASSA, PADRÃO MÉDIO - FORNECIMENTO E INSTALAÇÃO. AF 12/2019	UND	4,00	R\$ 378,85	R\$ 487,39	R\$ 1.949,56
6.4	23306	SBC	REVISAO E RECUPERACAO DE PORTA DE MADEIRA,COM AJUSTES	UND	4,00	R\$ 191,25	R\$ 246,04	R\$ 984,17
6.5	3789	ORSE	RECUPERAÇÃO DE BATENTE EM MADEIRA DE LEI, PARA JANELAS	M	11,20	R\$ 150,24	R\$ 193,28	R\$ 2.164,78
6.6	91307	SINAPI	FECHADURA DE EMBUTIR PARA PORTAS INTERNAS, COMPLETA, ACABAMENTO PADRÃO POPULAR, COM EXECUÇÃO DE FURO - FORNECIMENTO E INSTALAÇÃO. AF 12/2019	UND	4,00	R\$ 93,51	R\$ 120,30	R\$ 481,20
6.7	94569	SINAPI	JANELA DE ALUMÍNIO TIPO MAXIM-AR, COM VIDROS, BATENTE E FERRAGENS. EXCLUSIVE ALIZAR, ACABAMENTO E CONTRAMARCO. FORNECIMENTO E INSTALAÇÃO. AF 12/2019	M²	0,72	R\$ 746,36	R\$ 960,19	R\$ 691,34
6.8	12710	ORSE	PORTA DE ENROLAR, EM PERFIL MEIA CANA FECHADO (PORTÃO CANTINA)	M²	2,35	R\$ 350,90	R\$ 451,43	R\$ 1.061,77
7.0			PAVIMENTAÇÃO					R\$ 31.046,38
7.1	87642	SINAPI	CONTRAPISO EM ARGAMASSA TRAÇO 1:4 (CIMENTO E AREIA), PREPARO MANUAL, APLICADO EM ÁREAS SECAS SOBRE LAJE, ADERIDO, ACABAMENTO NÃO REFORÇADO, ESPESSURA 4CM. AF 07/2021	M²	56,35	R\$ 50,80	R\$ 65,35	R\$ 3.682,71
7.2	87257	SINAPI	REVESTIMENTO CERÂMICO PARA PISO COM PLACAS TIPO ESMALTADA EXTRA DE DIMENSÕES 60X60 CM APLICADA EM AMBIENTES DE ÁREA MAIOR QUE 10 M2. AF 02/2023 PE	M²	161,69	R\$ 105,62	R\$ 135,88	R\$ 21.970,46

7.3	94990	SINAPI	EXECUÇÃO DE PASSEIO (CALÇADA) OU PISO DE CONCRETO COM CONCRETO MOLDADO IN LOCO, FEITO EM OBRA, ACABAMENTO CONVENCIONAL, NÃO ARMADO. AF_07/2016	M²	5,63	R\$ 744,03	R\$ 957,19	R\$ 5.393,22
8.0			INSTALAÇÕES HIDROSSANITÁRIAS					R\$ 12.464,65
8.1	89356	SINAPI	TUBO, PVC, SOLDÁVEL, DN 25MM, INSTALADO EM RAMAL OU SUB-RAMAL DE ÁGUA - FORNECIMENTO E INSTALAÇÃO. AF_06/2022	M	10,00	R\$ 22,15	R\$ 28,50	R\$ 285,01
8.3	104676	SINAPI	CONJUNTO DE PONTOS DE COLETA DE ESGOTO PARA BANHEIRO (RAMAL DE ESGOTO SANITÁRIO), EM PVC SÉRIE NORMAL, COM TUBOS, CONEXÕES, RALOS, CAIXAS SIFONADAS, CORTES E FIXAÇÕES DENTRO DO BANHEIRO. AF_05/2023	UND	4,00	R\$ 375,97	R\$ 483,69	R\$ 1.934,74
8.4	89352	SINAPI	REGISTRO DE GAVETA BRUTO, LATÃO, ROSCÁVEL, 1/2" - FORNECIMENTO E INSTALAÇÃO. AF_08/2021	UND	2,00	R\$ 29,00	R\$ 37,31	R\$ 74,62
8.5	98053	SINAPI	TANQUE SÉPTICO CIRCULAR, EM CONCRETO PRÉ-MOLDADO, DIÂMETRO INTERNO = 1,40 M, ALTURA INTERNA = 2,50 M, VOLUME ÚTIL: 3463,6 L	UND	1,00	R\$ 2.894,84	R\$ 3.724,21	R\$ 3.724,21
8.6	98099	SINAPI	SUMIDOURO RETANGULAR, EM ALVENARIA COM BLOCOS DE CONCRETO, DIMENSÕES INTERNAS: 1,0 X 3,0 X H=3,0 M, ÁREA DE INFILTRAÇÃO: 25 M²	UND	1,00	R\$ 4.128,93	R\$ 5.311,87	R\$ 5.311,87
8.7	102623	SINAPI	CAIXA D'ÁGUA EM POLIETILENO, 1000 LITROS - FORNECIMENTO E INSTALAÇÃO. AF_06/2021	UND	1,00	R\$ 881,62	R\$ 1.134,20	R\$ 1.134,20
9.0			PEÇAS E LOUÇAS SANITÁRIAS					R\$ 6.328,19
9.1	86931	SINAPI	VASO SANITÁRIO SIFONADO COM CAIXA ACOPLADA LOUÇA BRANCA, INCLUSO ENGATE FLEXÍVEL EM PLÁSTICO BRANCO, 1/2 X 40CM - FORNECIMENTO E INSTALAÇÃO. AF_01/2020	UND	2,00	R\$ 510,92	R\$ 657,30	R\$ 1.314,60
9.2	86941	SINAPI	LAVATÓRIO LOUÇA BRANCA COM COLUNA, 45 X 55CM OU EQUIVALENTE, PADRÃO MÉDIO, INCLUSO SIFÃO TIPO GARRAFA, VÁLVULA E ENGATE FLEXÍVEL DE 40CM EM METAL CROMADO, COM TORNEIRA CROMADA DE MESA, PADRÃO MÉDIO - FORNECIMENTO E INSTALAÇÃO. AF_01/2020	UND	2,00	R\$ 982,92	R\$ 1.264,53	R\$ 2.529,05
9.3	95544	SINAPI	PAPELEIRA DE PAREDE EM METAL CROMADO SEM TAMPA, INCLUSO FIXAÇÃO. AF_01/2020	UND	2,00	R\$ 77,58	R\$ 99,81	R\$ 199,61
9.4	86909	SINAPI	TORNEIRA CROMADA TUBO MÓVEL, DE MESA, 1/2"OU 3/4", PARA PIA DE COZINHA, PADRÃO ALTO - FORNECIMENTO E INSTALAÇÃO. AF_01/2020	UND	1,00	R\$ 155,91	R\$ 200,58	R\$ 200,58

9.5	190712	SBC	TORNEIRA PARA PIA DE BANHEIRO BICA ALTA.	UND	2,00	R\$ 122,81	R\$ 158,00	R\$ 315,99
9.6	86874	SINAPI	TANQUE DE LOUÇA BRANCA SUSPENSO, 18L OU EQUIVALENTE - FORNECIMENTO E INSTALAÇÃO. AF_01/2020	UND	1,00	R\$ 568,74	R\$ 731,68	R\$ 731,68
9.7	86889	SINAPI	BANCADA DE GRANITO CINZA POLIDO, DE 1,50 X 0,60 M, PARA PIA DE COZINHA - FORNECIMENTO E INSTALAÇÃO. AF_01/2020	UND	1,00	R\$ 805,81	R\$ 1.036,67	R\$ 1.036,67
10.0			INSTALAÇÕES ELÉTRICAS					R\$ 4.612,12
10.1	101876	SINAPI	QUADRO DE DISTRIBUIÇÃO DE ENERGIA EM PVC, DE EMBUTIR, SEM BARRAMENTO, PARA 6 DISJUNTORES - FORNECIMENTO E INSTALAÇÃO. AF_10/2020	UND	1,00	R\$ 96,93	R\$ 124,70	R\$ 124,70
10.2	93655	SINAPI	DISJUNTOR MONOPOLAR TIPO DIN, CORRENTE NOMINAL DE 20A - FORNECIMENTO E INSTALAÇÃO. AF_10/2020	UND	2,00	R\$ 12,28	R\$ 15,80	R\$ 31,60
10.3	93653	SINAPI	DISJUNTOR MONOPOLAR TIPO DIN, CORRENTE NOMINAL DE 10A - FORNECIMENTO E INSTALAÇÃO. AF_10/2020	UND	4,00	R\$ 10,48	R\$ 13,48	R\$ 53,93
10.4	104473	SINAPI	COMPOSIÇÃO PARAMÉTRICA DE PONTO ELÉTRICO DE ILUMINAÇÃO, COM INTERRUPTOR SIMPLES, COM ELETRODUTO EMBUTIDO EM RASGOS NAS PAREDES, INCLUSO TOMADA, ELETRODUTO, CABO, RASGO E CHUMBAMENTO (SEM LUMINÁRIA E LÂMPADA). AF_11/2022	UND	12,00	R\$ 161,90	R\$ 208,28	R\$ 2.499,41
10.5	104475	SINAPI	COMPOSIÇÃO PARAMÉTRICA DE PONTO ELÉTRICO DE TOMADA DE USO GERAL 2P+T (10A/250V) COM ELETRODUTO EMBUTIDO EM RASGOS NAS PAREDES, INCLUSO TOMADA, ELETRODUTO, CABO, RASGO, QUEBRA E CHUMBAMENTO. AF_11/2022	UND	6,00	R\$ 137,20	R\$ 176,51	R\$ 1.059,05
10.6	103782	SINAPI	LUMINÁRIA TIPO PLAFON CIRCULAR, DE SOBREPOR, COM LED DE 12/13 W - FORNECIMENTO E INSTALAÇÃO. AF_03/2022	UND	20,00	R\$ 32,78	R\$ 42,17	R\$ 843,43
11.0			PINTURA					R\$ 29.946,90
11.1	96135	SINAPI	APLICAÇÃO MANUAL DE MASSA ACRÍLICA EM PAREDES EXTERNAS DE CASAS, DUAS DEMÃOS. AF_05/2017	M²	460,00	R\$ 26,94	R\$ 34,66	R\$ 15.942,82
11.2	95626	SINAPI	APLICAÇÃO MANUAL DE TINTA LÁTEX ACRÍLICA EM PAREDE EXTERNAS DE CASAS, DUAS DEMÃOS. AF_11/2016	M²	460,00	R\$ 17,87	R\$ 22,99	R\$ 10.575,29
11.3	102197	SINAPI	PINTURA FUNDO NIVELADOR ALQUÍDICO BRANCO EM MADEIRA. AF_01/2021	M²	42,88	R\$ 22,84	R\$ 29,38	R\$ 1.259,82
11.4	102218	SINAPI	PINTURA TINTA DE ACABAMENTO (PIGMENTADA) ESMALTE SINTÉTICO FOSCO EM MADEIRA, 2 DEMÃOS. AF_01/2021	M²	42,88	R\$ 16,03	R\$ 20,62	R\$ 884,19

11.5	102491	SINAPI	PINTURA DE PISO COM TINTA ACRÍLICA, APLICAÇÃO MANUAL, 2 DEMÃOS, INCLUSO FUNDO PREPARADOR. AF_05/2021	M²	47,51	R\$ 21,02	R\$ 27,04	R\$ 1.284,78
12.0			DIVERSOS					R\$ 2.877,22
12.1	99803	SINAPI	LIMPEZA FINAL DA OBRA	M²	161,69	R\$ 1,98	R\$ 2,55	R\$ 411,87
12.2	2387	ORSE	QUADRO ESCOLAR EM FÓRMICA BRANCA COM MOLDURA	M²	6,60	R\$ 102,46	R\$ 131,81	R\$ 869,98
12.3	11986	ORSE	PLACA DE INALGURAÇÃO EM ALUMINIO COM ACRILICO	UND	1,00	R\$ 1.240,09	R\$ 1.595,38	R\$ 1.595,38
VALOR TOTAL							R\$ 202.208,07	

MARLANGE SANTOS LARANJEIRA
111861696-0 CREA MA
ENGENHEIRA CIVIL

MARLANGE SANTOS
LARANJEIRA:051482
22360

Assinado de forma digital por
MARLANGE SANTOS
LARANJEIRA:05148222360
Dados: 2024.02.22 00:34:31
-03'00

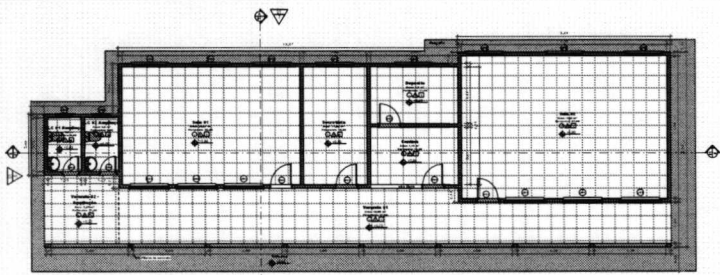

1 Planta Baixa
1:50

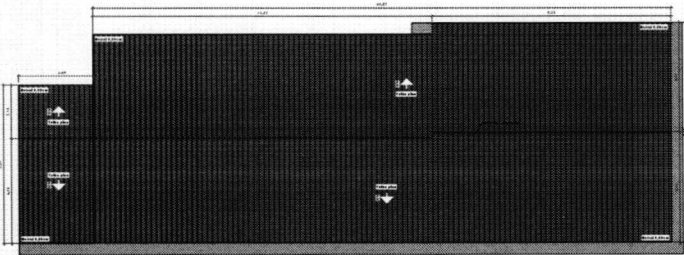

2 Planta da Cobertura
1:50

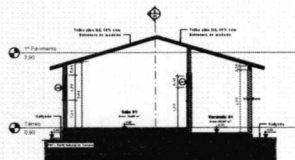

3 Corte AA
1:50

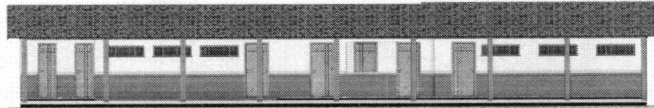

5 Fachada Frontal
1:50

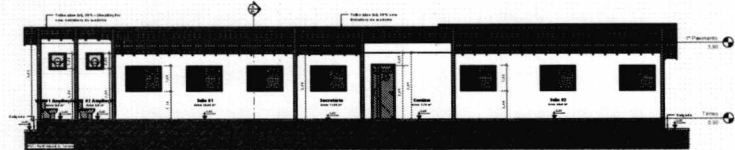

4 Corte BB
1:50

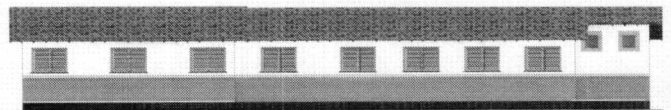

7 Fachada Posterior
1:50



6 Fachada Lateral Esquerda
1:50

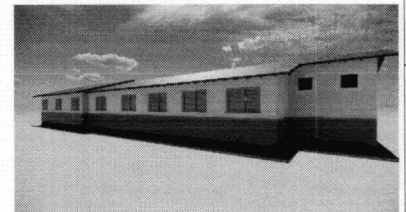

Quadro de Portas				
Quantidade	Descrição	Material	Acabamento	Observações
1	Porta de Acesso	Alumínio	Branco	

Quadro de Janelas				
Quantidade	Descrição	Material	Acabamento	Observações
1	Janela de Acesso	Alumínio	Branco	

Quadro de Ferrões				
Quantidade	Descrição	Material	Acabamento	Observações
1	Ferrão de Acesso	Alumínio	Branco	

Quadro de Anclagens				
Quantidade	Descrição	Material	Acabamento	Observações
1	Anclagem de Acesso	Alumínio	Branco	

Arquitetônico

PROJETO ARQUITETÔNICO		PRÉDIO ESCOLAR DE 100 ALUNOS	
PROJETO: PAPA, A.J. - ANTONIO DE MARCHI - MA		PLANTA PARA	
Escala: 1:50		Planta de Cobertura	
Data: 08/2014		Corte de Fachada	
Projeto Técnico de Engenharia de Arquitetura - 100		Data: 08/2014	
Marlange Santos Laranjeira		02/10	

MARLANGE SANTOS
LARANJEIRA-051482223
60

Assinado de forma digital por
MARLANGE SANTOS
CABR/UFMA-05148222360
Dados: 2014-08-22 14:03:16 -05'00'